

ZAMUSE  
バンプレストグループ



スーパーファミコン<sup>®</sup>



ソウル アンド ソード

とりあつかいせつめいしょ  
取扱説明書



スーパーファミコン<sup>®</sup> は任天堂の商標です。

©バンプレボックス  
©ZAMUSE, 1993

SHVC-SV

# ごあいさつ

このたびは、<sup>かぶ</sup>（株）ザムスのスーパーファミコン<sup>よう</sup>用ゲームカセット「SOUL&SWORD」をお買い上げいただき、まことにありがとうございました。より<sup>たの</sup>楽しく<sup>あそ</sup>遊んでいただくため、ご使用<sup>しよう</sup>になる<sup>まえ</sup>前にぜひ、この「取扱説明書」をよくお読みいただき、<sup>ただ</sup>正しい<sup>しようほうほう</sup>使用方法で<sup>あいよう</sup>ご愛用ください。なお、この「取扱説明書」は大切に<sup>たいせつ</sup>保管<sup>ほかん</sup>してください。

## 使用上の注意

- 1) 使用後はACアダプタをコンセントから必ず抜いておいてください。
- 2) テレビ画面からできるだけ離れてゲームをしてください。
- 3) 長時間ゲームをする時は、健康のため、1時間ないし2時間ごとに10分から15分の小休止をしてください。
- 4) 精密機器ですので、極端な温度条件下での使用や保管及び強いショックを避けてください。また絶対に分解しないでください。
- 5) 端子部に手を触れたり、水にぬらすなど、汚さないようにしてください。故障の原因となります。
- 6) シンナー、ベンジン、アルコール等の揮発油でふかないでください。
- 7) スーパーファミコンをプロジェクションテレビ（スクリーン投影方式のテレビ）に接続すると残像現象（画面ヤケ）が生ずるため、接続しないでください。

## 健康上の安全に関するご注意

つかれた状態や、連続して長時間にわたるプレイは、健康上好ましくありませんので避けてください。また、ごく稀に、強い光の刺激や、点滅を受けたり、テレビ画面等を見たりしている時に、一時的に筋肉のけいれんや、意識の喪失等の症状を経験する人がいます。こうした症状を経験した人は、テレビゲームをする前に必ず医師と相談してください。また、テレビゲームをしていて、このような症状が起きた場合には、ゲームを止め、医師の診察を受けてください。

# CONTENTS

INTRODUCTION .....	2
コントローラーの <sup>そうき</sup> 操作 .....	4
ゲームのスタート .....	5
町 <sup>まち</sup> マップについて .....	8
フィールドマップについて .....	16
全体 <sup>ぜんたい</sup> マップについて .....	18
システムウィンドウについて .....	19
戦闘 <sup>せんとう</sup> について .....	28
ゲームの <sup>しゅうりょう</sup> 終了 .....	35
おもな登場 <sup>とうじょう</sup> キャラクター .....	36
アイテムリスト .....	35
プレイアドバイス .....	45



# イントロダクション

昔からあるその島は、おおぜいの冒険者を迎  
え入れた。冒険者は、その島に夢と希望を持  
ちこんだ。ある者は志なかばに挫折し、ある  
者は満足のいく冒険をとげ、勇気と思い出を  
胸に島を後にする。  
その島の名は、ヴァルカノン。今日もまた、  
多くの冒険者が海を渡ってやってくる……。





『ソウル&ソード』は、冒険者の憧れの島「ヴァ  
ルカノン」を舞台に繰り広げられる、マルチ・シ  
ナリオタイプのRPGです。プレイヤー扮する冒  
険者には、「絶対〇〇〇しなければいけない」とい  
う使命は与えられていません。冒険の目的は、プ  
レイヤー自身が探すのです。それは、決して難し  
いことではありません。なぜなら、この島は、冒  
険心をくすぐる事件や人々の宝庫なのですから  
……！ あなたの冒険が、スリルと、富と、そし  
て友情に満ちたものであることをお祈りします。

# コントローラーの操作

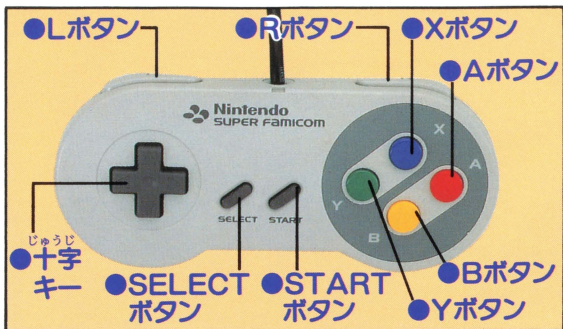

- じゅうじ 十字キー** ..... キャラクターを操作したり、カーソルを動かすときに使います。
- Aボタン** ..... コマンドの決定や、メッセージを先送りするときに使います。
- Bボタン** ..... 1つ前のコマンド決定をキャンセルするときに使います。
- Xボタン** ..... コマンドの決定、システム・ウィンドウを呼び出すときに使います。
- Yボタン** ..... アイテムの効果調べたり、島の地図を見るときに使います。
- L/Rボタン** ... 町マップの切りかえや、各種リストのページ変更に使います。
- START ボタン** ... 戦闘画面で、システムアイコンの設定モードにするときに使います。

# ゲームのスタート

カセットをスーパーファミコン本体に差し込んで電源をONにすると、プロローグ・デモが始まります。

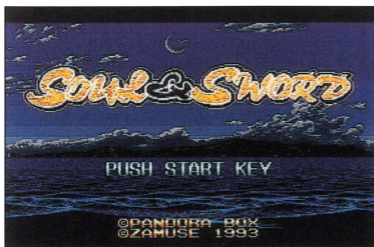
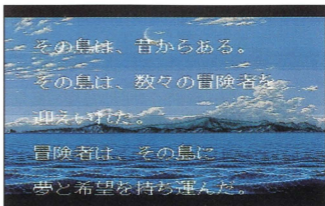

タイトル画面が表示されてからSTARTボタンを押すと、オープニング・デモが始まります。



まずは島の受付に話しかけて、名簿に登録しましょう。

\*すでにゲームデータが記録されている場合は、P7の操作手順でプレイを再開できます。

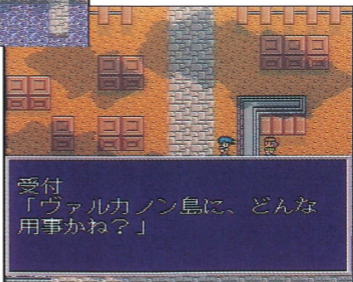

キャラクターの名

前を入力します。

カーソルを動かして、文字を入力してく

ださい (Bボタンで1文字前の入力に

戻ります)。空白は

「SP」、入力終了

のときは「おわる」

を選んでください。

何も入力しないで

終了すると、自動的に「リック」になり

ます。

ひらがな入力



カタカナ入力



キャラクターの誕

生日を入力します。

月、日の順に設定し

ます。十字キーの左

右で数字を1ずつ切

りかえ、上下で10ず

つ切りかえます (数

値が設定可能範囲を

こえる場合は最大値

または最小値になり

ます。) 入力終了したら、ホルフト

の町へと向かいます。

「月」の入力



「日」の入力

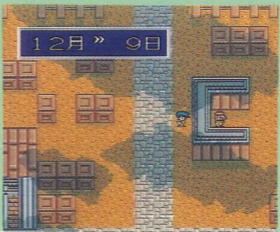



データが記録されている場合はプロローグデモをキャンセルして、この画面に移ることができます。

》続きから  
初めから

上の画面で「続きから」を選ぶと、以前に記録した状態からプレイを再開することができます。一度に記録できるのは3カ所までです。カーソルで再開したいゲームデータのウィンドウ（キャラクター名、プレイ時間、現在HP/最大HP、現在MP/最大MP、ゲームでの日ちを表示）を選んで決定してください。

セーブ 1	リック	00:05
HP	763 / 892	
MP	834 / 834	
1ねんめ	1月	23日
セーブ 2	リック	00:39
HP	928 / 928	
MP	864 / 864	
1ねんめ	1月	28日
セーブ 3	リック	00:43
HP	898 / 933	
MP	784 / 868	
1ねんめ	2月	17日

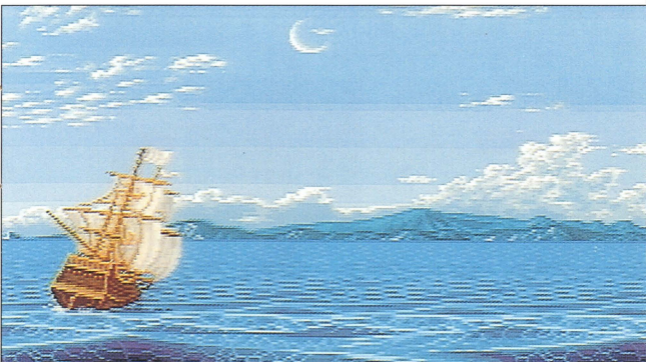

# 町マップについて

## 【画面の説明】

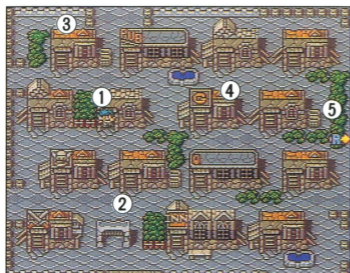

- ①主人公キャラクター  
②町の出口（全体移動マップへ）  
③民家  
④ショップ（看板が出ている建物）  
⑤町マップの切りかえ可能方向表示

町では、住人との会話、アイテムの売買、休息ができます。主人公キャラクターの移動は建物などのブロック単位で行われ、Aボタンを押すことによって、それぞれの場所で行動をおこなうことができます。ときには、新しい冒険の情報や、ちょっとしたイベントの参加資格を得ることもあります。新しい町に着いたら、くまなく調べることをおすすめします。

規模が大きい町は、2画面構成になっています。L/Rボタンで切りかえて移動しましょう。



Rボタンで切りかえ



Lボタンで切りかえ



かんばん たてもの  
**看板のない建物の**  
 うえ しゅじんこう  
**上に主人公キャラ**  
**クターを合わせて**  
 あ  
**Aボタンを押すと、**  
 お  
**住人と会話ができます。**



男  
 「この島には、  
 たくさんの冒険者が来るけど、  
 逃げ帰るヤツも多いんだ。」

かいわ いっぽうてき じょうほう え  
 会話は、一方的に情報が得られるだけではありません。  
 ときにはメッセージ・ウィンドウの中からメッセージを

メッセージの選択



せんたく  
 選択したり(「はい」と「い  
 いえ」の二者択一では、  
 にしゃたくいつ  
 Bボタンを押すと「いい  
 え」を選んだことになり  
 えら  
 ます)、ときには相手の家  
 あいて いえ  
 の中に招き入れられるこ  
 なか まね い  
 ともあります。また、外  
 かん ふつう みんな  
 観が普通の民家とあきら  
 こと たてもの とく  
 かに異なる建物では、特  
 しゅ はっせい  
 殊なイベントが発生する  
 とき  
 時もあります。

建物内へ



土地の情報を得る



仲間が加わる



看板がある建物では、  
アイテムの買物、所持  
品の売却、借金や預  
金、HPやMPの回復  
ができます。

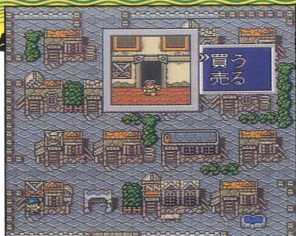

## 武器屋



ここでは、敵に物理的な攻  
撃を与える武器（剣、斧、  
槍、杖、爪、弓）の購入  
と、所持アイテムの売却が  
できます。武器を購入する際には、「筋力」  
のレベルに注意しましょう。

## 防具屋



ここでは、敵の攻撃から身  
を守るための防具（頭用、  
体用、腕用、足用）の購入  
と、所持アイテムの売却が  
できます。防具を購入する際には、「瞬発  
力」のレベルに注意しましょう。

## 魔法屋



ここでは、MPを消費する  
ことによって使用できる魔  
法の購入と、所持アイテム  
の売却ができます。魔法を  
購入する際には、「知力」のレベルに注意し  
ましょう。

技屋  
わざのや



HPの消費によって使用できる特殊技能の購入(「戦闘能力」のレベルに注意)、所持アイテムの売却ができます。

アイテム屋  
アイテムのや



攻撃補助アイテム(戦闘時に使用)の購入と、所持アイテムの売却ができます。

薬屋  
くすりや



HPやMP、状態などを回復する薬の購入、所持アイテムの売却ができます。

金貸し屋  
かねかしのや



利子つきで借金できたり、預金をすることができます。同じ店や違う店での2度借りはできません。

宿屋  
やどや

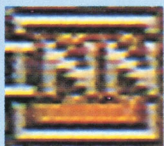

お金を払うことによって、HPとMPが回復します。利用すると、日数が1日ぶん経過します(P17参照)。

パブ



買物などはできませんが、人との会話やゲームデータの記録(P17参照)ができます。

# アイテムを買うときの操作

## がめん せつめい 【画面の説明】

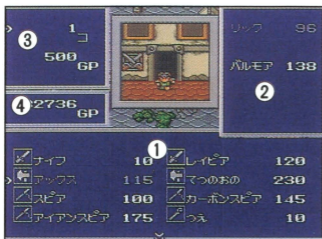

①商品リスト②装備（使用）可能キャラクター③買う個数と合計費用④パーティーの所持金 \*②はアイテム屋、薬屋では表示されません

か せんたく  
買うアイテムをリストから選択します。

しょうひん  
商品リスト  
には、アイテムのシンボル、  
アイテムの名

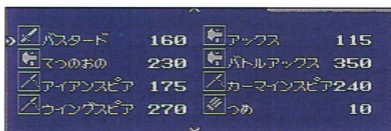

まえ そうび しやう か のう  
前、装備（使用）可能のスキルレベルが表示されます。それぞれどのスキル項目をあらわしているかは、右の表で確認してください（アイテム屋、薬屋の商品にはスキルレベルはありません）。商品にカーソルを合わせると、左上のウィンドウに単価が表示されます。Aボタンを押して、買う商品の候補を決定しましょう。

そうび しやう  
装備（使用）する  
のに必要なスキル  
レベル項目

ぶき きんりよく  
武器：筋力レベル

ぼうぐ しゅんぱつりよく  
防具：瞬発力レベル

まほう ちりよく  
魔法：知力レベル

わざ せんとうのうりよく  
技：戦闘能力レベル

しょうひん せいのおう こうりょく かく  
**商品の性能、効力を確  
 認することができます。**

しょうひん あ  
 商品にカーソルを合わせ、  
 Yボタンを押すと、性能ポ  
 イント(PT), 効力、特殊な  
 こうか ひょうじ  
 効果などが表示されます。



カーソルで指している商品を装  
 備(使用)できるキャラクターの名  
 前が、スキルレベルとともに右上  
 のウィンドウに表示されます。灰  
 色の文字はそのキャラが「現時点  
 ではスキル不足のため装備(使用)  
 できない」という事を意味します。

か こうすう き こうにゅう  
**買う個数を決め、購入します。**

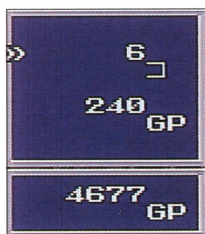

買う商品の候補を決定したら、左  
 上のウィンドウで、買う個数を入  
 力します。十字キーの左右で1ず  
 つ、十字キーの上下で10ずつ数値  
 が変化します。最低1個、最大99  
 個までまとめ買いができます。も  
 ちろん、合計費用が所持金を越え

ることはできません。数を決めたら、Aボタンを押して  
 買いましょう。装備品や各種アイテムは所持品リスト  
 に、魔法は魔法リストに、技は技リストに登録されま  
 す。 \*魔法と技は装備品とは違って、一度購入すれ  
 ばパーティーの共有物になります。

# アイテムを売るときの操作

## 【画面の説明】



- ①所持アイテムリスト
- ②売る個数と合計収入
- ③パーティーの所持金

売るアイテムをリストから選択します。

所持アイテムリストには、アイテムのシンボル、アイテムの名前、



持っている個数が表示されます。アイテムにカーソルを合わせると、左上のウィンドウに、売値の単価（買値の半額）が表示されます。Aボタンを押して、売るアイテムの候補を決定しましょう。\*魔法、技を売ることはいけません。

売る個数を決め、売却します。

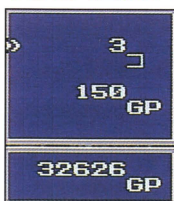

売るアイテムの候補を決定したら、左上のウィンドウで、売る個数を入力します。数を決めたら、Aボタンを押して売却しましょう。左上のウィンドウに表示されていた金額が、パーティーの所持金に加算されます。



# 金貸し屋について

借金や預金など、  
お金の特殊な管理  
ができます。店舗  
は各地域共通で、  
借金した場所とは  
違う場所で返済す  
ることができます。



**貸し出し** お金を1000GP単位  
(最高額は50000  
GP)で借りることができます。1割  
増しの金額を1年間以内に返済しな  
いと、ひどい目にあいますよ。



**返済** 借りていたお金を金貸し屋  
に返済します。返済方法は、  
一括払い以外は受けつけてもらえま  
せん。金貸し屋の場所は、どこでも  
構いません。

**預金** 金貸し屋に所持金の一部を  
預けます。1000GP単位で  
管理され、最高50000GPまで預け  
ることができます。お金を持ちきれ  
なくなった時などに利用しましょう。

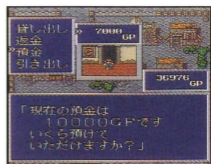

**引き出し** 金貸し屋に預けている  
お金を引き出します。  
1000GP単位で管理されています。  
返済とは違って、細かく何度も引き  
出すことが可能です。

# フィールドマップについて

フィールドマップでは、キャラクターを十字キーで操作して、フィールド内を探索します。

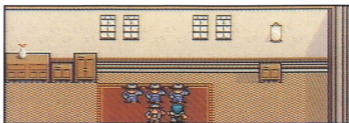

パート  
「町を自由に歩き回ってかまわねえが、疲れたらクリントさんに話しかける。」

建物内



地域



町マップの特定の建物、山脈や森などの町以外の地域では、フィールドマップによる移動になります。人や、アイテムが入った宝箱、階段などを見つけたら、積極的に調べてみましょう。対象物となり合って、その方向に十字キーを入力すれば、対象物によって会話や調査をしたこになります。

はっきりとした出入口がない地域のフィールドマップでは、マップの外側に向かうと、全体マップに戻れるようになっていきます。

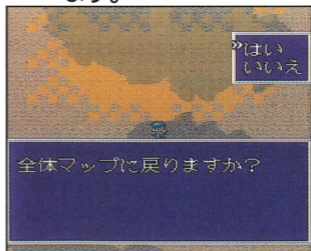

# やど や 宿屋について

まち  
町マップにある宿屋で  
は、みせ しょくにりょうきん し  
店ごとに料金を支  
払うこと、パーティ  
ぜんいん のHP (生命力)  
とMP (魔力)を最大値  
までかいふく こっせつ  
回復、骨折などの  
じょうたい なお やど や  
状態を直せます。宿屋  
と泊まると、にち けいか  
1日ぶん経過します。とくしゅ ばあい のぞ  
特殊な場合を除き、  
れんぞく と  
連続で泊まれません。



## き ろく ゲームデータの記録 (セーブ)

ゲームデータの記録  
かしょ  
箇所は、セーブ1  
~3の3ブロックで  
す。そのつど、どの  
ブロックに記録する  
のかをきろく  
カーソルでえら  
んでください。

セーブ 1	リック	00:05
HP	892 / 892	
	834 / 834	
1おんめ	2月	14日

セーブ 2	リック	00:41
HP	587 / 926	
	613 / 869	
1おんめ	2月	15日

セーブ 3	リック	01:07
HP	926 / 926	
	869 / 869	
1おんめ	6月	14日

はな  
話しかける  
パブの語りべに



セーブポイント  
の上に  
乗る

はな  
話しかける  
特定のキャラに



# ぜんたい 全体マップについて

## がめん せつめい 【画面の説明】



- ①主人公キャラクター②現在  
いる地域名③移動するのにか  
かる日数④移動先候補⑤現在  
地点と移動先をつなぐルート  
⑥場所についての情報を得  
ている地域⑦場所についての  
情報を得ていない地域

町マップやフィールドマップで構成されている地域間の移動用マップです。現在地から移動できる地域のリストが表示されるので、行き先にカーソルを合わせて決定してください。現在いる地域の町（フィールド）マップに切りかえるときは「はいる」を選びます。



移動先に向かうルートの途中で、情報を得ていない地域を発見することがあります。

Yボタンを押すと、島全体の地図を見ることができます。赤は現在地、白は情報を得ている地域です。



# システム・ウインドウについて

## 【画面の説明】



- ①コマンド②ゲーム開始からの年数と日にち③パーティーの所持金④借金の金額と返済期限 \*  
④は借金がなければ表示されません

システム・ウインドウは、町マップ、フィールドマップ、全体マップのいずれの状態でも、Xボタンを押すことによって呼び出すことができます。確認または変更したい項目にカーソルを合わせて決定すれば、それぞれの処理画面に移ります。

## コマンド一覧

**ステータス**：キャラクターの状態を確認できます。

**装備**：キャラクターの装備アイテムを変更します。

**アイテム**：所持品リスト中のアイテムを使用します。

**特殊アイテム**：特殊アイテムの効果を確認できます。

**魔法**：持っている魔法の効果、データを確認できます。

**特殊技能**：持っている技の効果、データを確認できます。

**コンフィグ**：ゲーム中の各標準設定の変更ができます。





# ステータス

リック	ルンナ	バルモア
HP: 888 MAX 1041	HP: 649 MAX 826	HP: 1150 MAX 1383
MP: 658 MAX 963	MP: 443 MAX 958	MP: 0 MAX 0
と	と	
チャナン	ポナン	
HP: 500 MAX 624	HP: 594 MAX 633	
MP: 789 MAX 957	MP: 632 MAX 646	
	と	

かくにん  
確認したいパーティー  
キャラクター  
かんい  
の簡易ステータス  
しつてい  
を指定します。

かんい  
簡易ステータスで  
かく  
は、各キャラクター  
げんざい さいだい  
の現在HPと最大  
げんざい さい  
HP、現在MPと最  
だい とくしゅ じょうたい  
大MP、特殊状態  
うむ  
(シンボルの有無で  
ひょうじ かくにん  
表示)を確認するこ  
とができます。指定  
しつてい  
するときは、カーソ  
ルを移動させずにA  
ボタンを2回押しま  
す。

## じょうたい 状態シンボル

-  毒に犯されています。アイテムで解毒する必要があります。
-  マヒ状態です。アイテムで治療する必要があります。
-  呪いにかかっています。アイテムで解除する必要があります。
-  骨折しています。アイテムで治療する必要があります。

かんい  
簡易ステータスの位  
ちへんこう  
置変更ができます。

これによって戦闘時  
せんとうじ  
の位置も変わります。

Aボタンを1回押すと、  
ステータス表示が灰色になりま  
す。このときカーソルを他のキ  
ャラのステータスに移動してか  
らもう一度Aボタンを押すと、  
ステータス位置が交換されます。

リック	ルンナ	バルモア
HP: 348 MAX 1041	HP: 551 MAX 826	HP: 931 MAX 1383
MP: 903 MAX 963	MP: 443 MAX 958	MP: 0 MAX 0
チャナン	ポナン	
HP: 500 MAX 624	HP: 594 MAX 633	
MP: 789 MAX 957	MP: 632 MAX 646	
	と	

リック	ルンナ	バルモア
HP: 212 MAX 624	HP: 551 MAX 826	HP: 931 MAX 1383
MP: 630 MAX 963	MP: 443 MAX 958	MP: 0 MAX 0
チャナン	ポナン	
HP: 609 MAX 624	HP: 348 MAX 1041	
MP: 789 MAX 957	MP: 963 MAX 963	
	と	

たんじょうび ねんれい かく  
誕生日、年齢、各スキ

ルのレベルとレベルア

ップに必要な経験値が

表示されます。

せんとう え けいけん ち  
戦闘で得られる経験値は、

スキルごとにそれぞれ独

立して計算されています。また、この画面で十字キー

の左右またはL/Rボタンを押すと、他のキャラクターのデータに切り替えることができます。

バルモア		誕生日 10月 30日 AGE: 19
SKILL LEVEL	NEXT LEVEL	
筋力	: 150	9815 PT
戦闘能力	: 88	758 PT
瞬発力	: 84	36 PT
耐久力	: 127	2374 PT
知力	: 37	2478 PT
気力	: 165	3933 PT

## スキル

きん りょく  
**筋力** : 攻撃力にかかわるスキルです。武器で攻撃すると上昇がはやく、高いほど強力な武器を装備できるようになります。

せんとうのう りょく  
**戦闘能力** : 攻撃命中率にかかわるスキルです。特殊技能を使うとはやく上昇し、レベルが上がるほど高度な特殊技能を使えます。

しゅん ぱつ りょく  
**瞬発力** : 攻撃の順番と攻撃回避率にかかわるスキルです。どうぐを使うとはやく上昇し、レベルが高いほどよい防具を装備できます。

たい きゅう りょく  
**耐久力** : 武器などの攻撃に対する防御力にかかわるスキルです。ぼうぎよすることで、はやく上昇します。

ち りょく  
**知力** : 魔法攻撃力と火氷雷地風に対する防御力にかかわるスキルです。魔法を使うと上昇がはやく、高いほど強力な魔法が使えます。

き りょく  
**気力** : 骨折や毒などの特殊なダメージの成功率と防御力にかかわるスキルです。魔法や特殊技能をつかうとはやく上昇します。

# そうび 装備

>>リック HP: 943 MAX: 1031 MP: 738 MAX: 949	ルンナ HP: 657 MAX: 806 MP: 523 MAX: 944	パルモア HP: 1229 MAX: 1377 MP: 0
チャラン HP: 618 MAX: 618 MP: 949 MAX: 949	ポラン HP: 618 MAX: 618 MP: 632 MAX: 632	

かんい が  
**簡易ステータス画**  
 めん そうび へんこう  
**面で、装備を変更**  
**したいキャラクタ**  
 ーを指定します。

そうび へんこう かしよ し  
**装備を変更したい箇所を指**  
**定**します。

かんい してい  
**簡易ステータスで指定したキャ**  
**ラクターの、現在装備している**

アイテムの一覧が  
 表示されます。装  
 備を変更したい箇  
 所にカーソルを合  
 わせて、Aボタン  
 で決定します。な  
 お、この画面で  
 L/Rボタンを押  
 すと、他のキャラ  
 クターの装備リス  
 トに切りかえるこ  
 とができます。

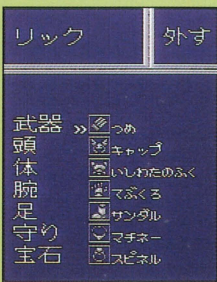

## そうび かしよ **装備箇所**

- 武器**
  - ・ 剣、斧、槍、杖、爪、弓を装備で  
 きます。
- 頭**
  - ・ かぶとや帽子など、頭を守るもの  
 を装備できます。
- 体**
  - ・ よろいや服など、体を守るものを  
 装備できます。
- 腕**
  - ・ 手袋など、手を守るものを装備で  
 きます。
- 足**
  - ・ ブーツなど、足を守るものを装備  
 できます。
- 守り**
  - ・ 特殊な効果のあるお守りを装備で  
 きます。
- 宝石**
  - ・ 特殊な防御効果のあるお守りを装  
 備できます。



リック	<input checked="" type="checkbox"/> つかめ	LV: 107	PT: 9
	<input checked="" type="checkbox"/> スピア	100	10
<input checked="" type="checkbox"/> アックス	1	<input checked="" type="checkbox"/> ナイフ	2
> <input checked="" type="checkbox"/> スピア	1	<input checked="" type="checkbox"/> つかめ	1
<input checked="" type="checkbox"/> レイピア	1	<input checked="" type="checkbox"/> カーボンスピア	1

あらたに**装備するアイテム**を決定します。

リストには、指定した箇所に**装備**できる所持アイテムが表示されます(数字は個数)。灰色

による表示は、「キャラクターのスキルレベル不足のため現時点では**装備**できない」ということをあらわしています。アイテムにカーソルを合わせると、現在**装備**しているアイテムとの性能比較が表示されます(「LV」は**装備**に必要なスキルレベル、「PT」は性能ポイント)。変更の決定はAボタンでおこなわれ、今まで**装備**していたアイテムは所持アイテムになります。

**装備**をはずすには、2種類の方法があります。

**装備**箇所の選択のとき、「はずす」にカーソルを合わせてAボタンを押してから**装備**箇所を指定すると、**装備**をはずすことができます。また、所持アイテムリストの空白欄にカーソルを合わせてAボタンを押しても、同様に**装備**をはずすことができます。

ルンナ	>> 外す
武器	<input checked="" type="checkbox"/> ナイフ
頭	<input checked="" type="checkbox"/> キャップ
体	>>
腕	<input checked="" type="checkbox"/> てぶくろ
足	<input checked="" type="checkbox"/> サンダル
守り	
宝	
石	

リック	<input checked="" type="checkbox"/> つかめ	LV: 107	PT: 9
		100	10
<input checked="" type="checkbox"/> ナイフ	2	<input checked="" type="checkbox"/> アックス	1
<input checked="" type="checkbox"/> つかめ	1	<input checked="" type="checkbox"/> スピア	1
<input checked="" type="checkbox"/> つかめ	2		

# アイテム

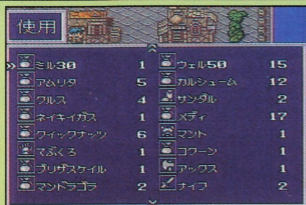

しよう  
使用するアイテムを  
えら  
選びます (この画面  
かいはふく  
では回復アイテムし  
しよう  
か使用できません)。

げんざい  
現在、パーティーが所  
ひょうじ  
有しているアイテムのリストが表示されます。数字は  
すうじ  
個数です。使用したいアイテムにカーソルをあ  
わせ、  
かいお  
Aボタンを2回押して決定します。

しよう  
アイテムを使用する  
たいしよう  
対象 (キャラクター  
けつてい  
ー) を決定します。

リック HP: 348 MAX 1041 MP: 963 MAX 963 と	ドルンナ HP: 551 MAX 826 MP: 443 MAX 958 と	バルモア HP: 931 MAX 1395 MP: 0 MAX 0
チャラン HP: 609 MAX 624 MP: 709 MAX 957	ポラン HP: 212 MAX 633 MP: 632 MAX 640 と	

かんい  
簡易ステータスにカー  
あ  
ソルを合わせ、Aボタ  
んじっこう  
で実行します。スト  
ックがあるかぎり、れんぞく  
連続でしよう  
使用できます。

# とくしゆ 特殊アイテム

とくしゆ  
特殊アイテムの効果を確  
こうか  
かく  
認  
にん  
できます。

アイテムにカーソルをあ  
合わせ、A、  
X、Yボタンを押すと効果が表示さ  
お  
こうか  
ひょうじ  
れます。

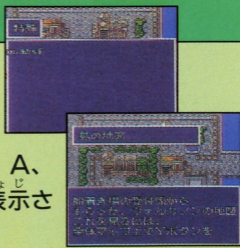

## まほう 魔法

ポラン		LV:
	フレイ	110
		15
▶ フレイ	40	フレイア 70
フリス	40	ドテッス 20

げんざい  
現在パーティー  
が所有している  
魔法と、使用で  
きるキャラクタ  
ーの確認ができ  
ます。

簡易ステータスでキャラクターを選ぶと、所有魔法リストが表示されます。数字は消費MPです。灰色の表示は、そのキャラクターの「使用不能」をあらわしています。カーソルを合わせるとキャラクターの知力レベルの下に、使用に必要な知力レベルが表示されます。

## とくしゅぎのう 特殊技能

ルンナ		LV:
	ラッシュ	157
		120
からたけのり	50	ラッシュ 60
ヴェノボール	40	おまじない 30

げんざい  
現在パーティーが  
所有している特殊  
技能と、使用でき  
るキャラクターの  
確認ができます。

簡易ステータスでキャラクターを選ぶと、所有特殊技能リストが表示されます。数字は消費HPです。灰色の表示は、そのキャラクターの「使用不能」をあらわしています。カーソルを合わせるとキャラクターの戦闘能力レベルの下に、使用に必要な戦闘能力レベルが表示されます。

# コンフィグ

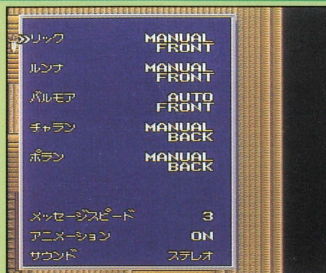

かく せん  
各キャラクターの戦  
とうかい し じ じょうたい  
闘開始時の状態、メ  
ッセージの速度や戦  
とう  
闘アニメーションの  
う む せってい  
有無を設定します。  
Bボタンを押すと設  
ていしゅうりょう  
定終了です。

しょ き じょうたい ぜん  
初期状態では、全キャラクターとも「MANUAL」  
「FRONT」、メッセージスピード「3」、アニメーシ  
ョン「ON」、サウンドは「ステレオ」となっていま  
す。

## こうもく コンフィグ項目

### AUTO/ MANUAL FRONT/ BACK メッセージ スピード アニメー ション サウンド

- せんとうかい し じ せん き じょうたい せつ  
■ 戦闘開始時のキャラクターの操作状態を設  
定します。「AUTO」はオート操作、「MAN-  
UAL」はマニュアル操作です。
- せんとうかい し じ い ち せってい  
■ 戦闘開始時のキャラクターの位置を設定しま  
す。「FRONT」は前列、「BACK」は後列で  
す。
- ひょうじ そくど せってい  
■ メッセージの表示速度を設定します。1 から  
5までの5段階で、数字が小さいほど速くな  
り、大きいほど遅くなります。
- せんとう じ う  
■ 戦闘時のキャラクターのアニメーションの有  
無を設定します。「ON」はアニメーションあ  
り、「OFF」はアニメーションなしです。
- しゅつりょく ほうほう せってい  
■ サウンドの出力方法を設定します。「モノラ  
ル」はモノラル出力、「ステレオ」はステレオ  
出力です。

# システムウインドウでの特殊な操作

魔法、  
特殊技能などの効果を確認することができます。

装備アイテム、所持アイテム、特殊アイテム、魔法、特殊技能のリストで操作できます。効果や機能を確認したいものにカーソルを合わせ、Yボタンを押すと、メッセージが表示されます。

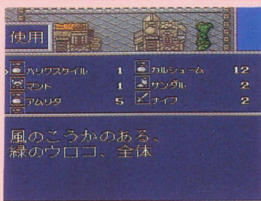

アイテム、魔法、特殊技能のリストでは、それぞれ位置を変えることができます。

まず、位置を移動させたいものにカーソルを合わせ、Aボタンを押します（このとき表示は灰色になります）。そして移動先にカーソルを合わせ、Aボタンを押せばその位置に移動します。移動先に別のものがある場合は、位置が入れかわります。

# せんとう 戦闘について

## がめん せつめい 【画面の説明】

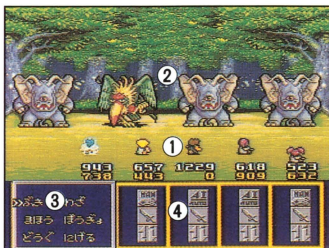

- ①パーティーキャラクター（上段の数字はHP、下段はMP）②敵キャラクター③戦闘コマンド④システムアイコン

フィールドマップの移動中に敵と遭遇したり、特定のキャラクターに話しかけると、戦闘画面に切りかわります。武器や魔法による攻撃やさまざまなアイテムを使って、敵を倒しましょう。すべての敵が死亡、あるいは逃亡するとパーティー側の勝利となり、経験値（各スキルのレベルアップに必要なパラメータ）やお金が手に入ります。戦闘中の行動は、敵味方を問わず、スピードが早い順番に行われ、決着がつくまでくり返されます。

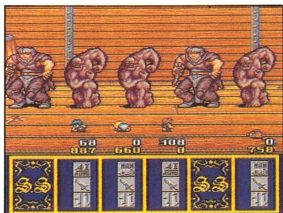

# せんとう しゅるい 戦闘コマンドの種類



操作が「マニュアル」に設定されているキャラクターの番がまわってくると、戦闘コマンドのウィンドウが表示されます。

## ぶ き

げんざいそうび ぶき  
現在装備している武器で、敵を攻撃します。

こうげき  
攻撃するキャラクターを十字キーで選んで、

Aボタンで実行します。与えたダメージの表示が赤い場合は、攻撃がクリティカルヒットしたことをあらわします。



## まほう

がめんした ひょうじ  
画面下に表示される魔法リストから

使用する魔法を選び、魔法をかけるキャラクターを指定します。魔法名の右側の数字は消費MPです。使用できない魔法は灰色で表示されます。

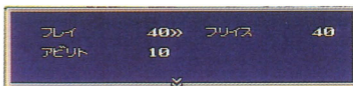

## どうぐ

がめんした ひょうじ しょじ  
画面下に表示される所持アイテムリストから使用するアイテムを選び、アイテムの効果を受ける対象を十字キーとAボタンで指定します。アイテム名の右側の数字は所有個数です。戦闘中に使用できないアイテムは、Aボタンで決定することができません。

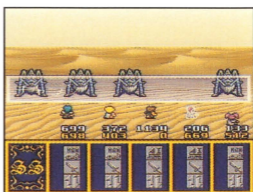
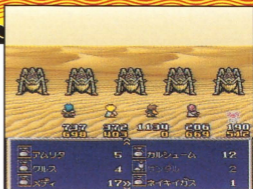

## わざ

がめんした ひょうじ  
画面下に表示される特殊技

リストから使用する特殊技を選び、対象を指定します。特殊技の右側の数字は消費HPです。いかなる理由にかかわらず、使用できない特殊技は灰色で表示されます。

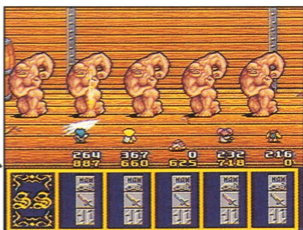
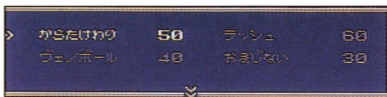

## ぼうぎょ

つぎ じゅんばん ぼうぎょ つづ てき  
次の順番まで防御し続け、敵から受けるダメージを軽減します。

## にげる

せんとう がめん だつしゅつ しつぱい  
戦闘画面から脱出します。失敗することもあります。

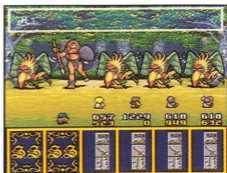



# システムアイコンについて

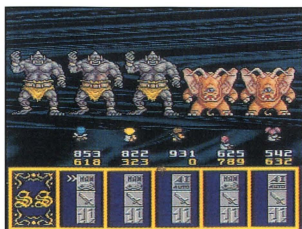

せんとうちゅう  
**戦闘中にSTART**  
 ボタンを押すと、次のパーティー側の順番のときに、その戦闘でのみ通用する各種の設定ができます。



## そうさ 操作のオート/マニュアル

そのキャラクターの行動をAI機能に任せるか、戦闘コマンドでプレイヤーがみずから指示するかを設定します。

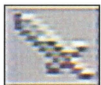
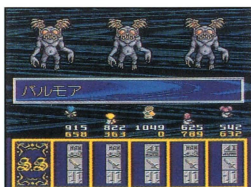

## ぶき こうかん 武器の交換

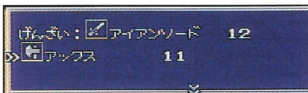

武器を持ちかえます。画面下に表示される、装備できる所持アイテムのリスト（アイテム名の右側の文字は性能ポイント）から、新たに装備する武器を選びます。なお、設定モードからぬけるには、Bボタンを押してください。



## たいれつ いちへんこう 隊列の位置変更

隊列の後列は、敵から受けるダメージが軽減されますが、剣や斧などの接近戦用の武器による攻撃の威力、命中率も低下します。



# キャラクターの状態

ちよくせつ いがい  
**直接ダメージ以外**  
 とくしゅこうげき う  
**の特殊攻撃を受け**  
 たキャラクターは、  
 なん  
**何らかのペナルテ**  
 お しょう  
**ィを負います。症**  
 じょう  
**状はグラフィック**  
 ひょうじ  
**で表示されます。**



## じょうたい しゅるい 状態の種類

### どく 毒



せんとうちゆう こうどう  
 戦闘中にキャラクターが行動  
 したり、フィールドマップ上を  
 いどう じょう  
 移動するたびに、毒によるダメ  
 ージを受けます。状態回復の処  
 ち じょうたいかいふく しょう  
 置をとらない限り、この効果は  
 ち こうか  
 つづ つづ  
 続きます。

### マヒ



せんとうちゆう こうどう  
 戦闘中、キャラクターの行動が  
 いっさい じょうたいかい  
 一切とれなくなります。状態回  
 復の処置をとらない限り、この  
 こうか ち  
 つづ つづ  
 効果は続きます。

### のろ 呪い



せんとうちゆう まほう しょう  
 戦闘中、すべての魔法を使用す  
 ることができなくなります。状  
 たいかいふく しょう ち じょう  
 態回復の処置をとらない限り、  
 こうか ち  
 つづ つづ  
 この効果は続きます。

## こっせつ 骨折



せんとうちゆう ぶき こうげき  
戦闘中、武器による攻撃ができ  
なくなります。状態回復の処置  
をとらない限り、この効果は続  
きます。

## ねむ 眠り



せんとうちゆう いつ じてき  
戦闘中、一時的にキャラクター  
の行動が一切とれなくなります。  
状態回復の処置をとることも  
できますが、戦闘が終了すれ  
ば、自動的に回復します。

## あんこく 暗黒



せんとうちゆう いち じてき  
戦闘中、一時的にキャラクター  
の視界が奪われ、攻撃の命中  
率、攻撃回避率が低下します。  
状態回復の処置をとることも  
できますが、戦闘が終了すれ  
ば、自動的に回復します。

## こんらん 混乱



せんとうちゆう いち じてき こうどうせいぎょ ぶ のう  
戦闘中、一時的に行動制御不能  
になります（仲間や自分自身を  
傷つけることもあります）。状  
態回復の処置をとることもでき  
ますが、戦闘が終了すれば、自  
動的に回復します。

## きけん 危険



HPがいちじる  
しく低下し、危  
険な状態をあら  
わすアニメーシ  
ョンをします(パ  
ーティーキャラ  
クターのみ)。

## せんとう ぶ のう 戦闘不能



HPが0になる  
と戦闘不能とな  
ります(戦闘が  
終了すれば、  
HP1の状態で  
復帰します)。



せんとう  
 戦闘がパーティー  
 がわ しょうり しゅうりょう  
 側の勝利で終了  
 すると、お金、経  
 けんち けい  
 験値、そしてごく  
 たまにアイテムが  
 て はい  
 手に入ります。

せんとうしゅうりょうじ え けいけん  
 戦闘終了時に得られる経験  
 値は、キャラクターの各スキ  
 ルにそれぞれ加算されます。  
 それによってレベルアップし  
 たスキルは、「○○○(スキル  
 こうもくめい あ  
 項目名)が上がった」とメッ  
 セージ表示され、該当するキ  
 ャラクターが跳びはねます。  
 なお経験値は、戦闘不能状態  
 のキャラクターや、「にげる」  
 せんとう がめん りだつ  
 で戦闘画面から離脱している  
 キャラクターには加算されま  
 せん。

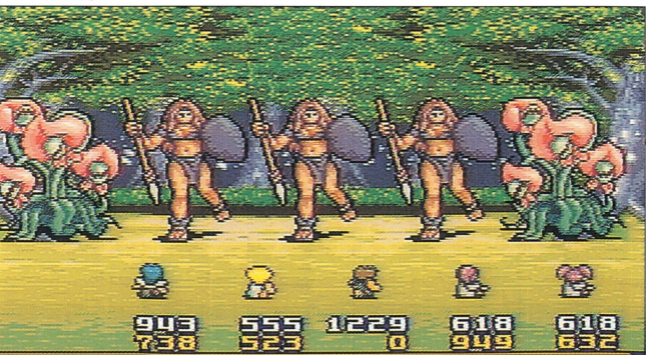

## ゲームの終了

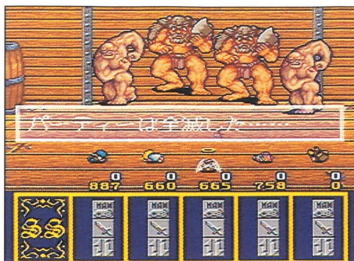

せんとう  
戦闘で、すべてのパ  
ーティーキャラクタ  
ーが戦闘不能または  
マヒの状態になると、ゲーム続行が不  
可能になります。

とくしゆ のぞ せんとう ま そく しゅうりょう  
特殊なケースを除いては、戦闘に負けると即ゲーム終了  
です。再プレイについては、本書の「ゲームのスタート」  
項を参照してください。

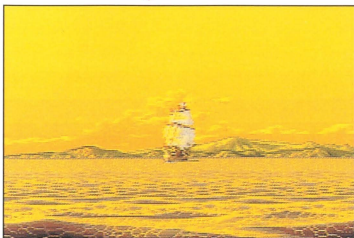

ぜんたい  
全体マップで「ふなつきば」  
に向かうと、冒険を終了し  
て島を離れることができま  
す（メッセージ選択で確認  
されます）。結末は、それま  
での冒険の進みぐあいによ  
って、何通りか用意されて  
います。また、「ふなつきば」  
以外の場所でも、メ  
ッセージの選択によ  
ってはゲームが終  
了するケースもあり  
ます。よく考えて行  
動しましょう。

とうじょう  
おもな登場キャラクター

リック (主人公)

たんじょうび せつてい  
誕生日：(設定によります)

せいざ せつてい  
星座：(設定によります)

ねんれい さい  
年齢：16歳

しんちよう  
身長：170cm

じぶん ちから ため  
自分の力を試したく  
てヴァルカノン島に  
やってきた、冒険好  
きの若者です。お人  
よしの熱血漢ですが、  
プレイヤーの遊び方  
によっては、性格が  
微妙に異なります。



# ルナ

たんじょうび がつ にち せいざ ししぎ  
 誕生日：8月11日 星座：獅子座

ねんれい さい しんちよう  
 年齢：15歳 身長：162cm

か き すこ ごういん びしょうじょ  
 勝ち気で、少し強引な美少女。リ

ックと同じく、冒険者です。正義

かん つよ なかま たいせつ  
 感が強く、仲間を大切にします。

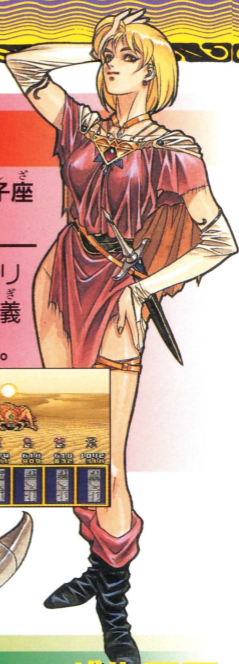

# バルモア

たんじょうび がつ にち  
 誕生日：10月30日

せいざ きそりざ ねんれい さい  
 星座：蠍座 年齢：18歳

しんちよう  
 身長：207cm



バルモア  
 「なんだ、てめえは？  
 あーん、おれと話しに  
 来たなあ？」

ホルフトの町に住む  
 わかもの せいかく ごうかい  
 若者。性格は、豪快  
 でわがままで自信家  
 ですが、昆虫が苦手  
 という一面も……。

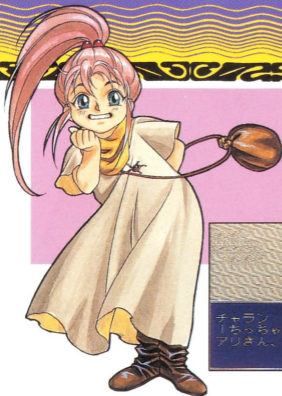

## チャラン

たんじょうび がつ にち  
誕生日：?月?日  
ねんれい さい しんちよう  
年齢：?歳 身長：115cm

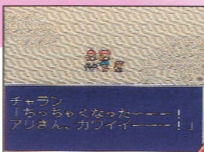

## ポラン

たんじょうび がつ にち  
誕生日：?月?日  
ねんれい さい しんちよう  
年齢：?歳 身長：115cm

あか くったく ふたご 明るくて屈託のない双子の姉妹  
です。チャランは魔法、ポランは直接攻撃に優れています。



## ルキマン

たんじょうび がつ にち せいざ みずがめざ  
誕生日：2月14日 星座：水瓶座  
ねんれい さい しんちよう  
年齢：80歳 身長：165cm

き よわ きょうさいか まほうつか  
気が弱く、恐妻家の魔法使い  
いです。戦闘でも、真先に  
逃げ出そうとします。





# アイテムリスト

## 武器

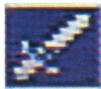

### けん 剣

名	まえ前	PT	きんりよく 筋力レベル	かか 価格(GP)
ナイフ		9	10	100
レイピア		11	120	300
アイアンソード		12	130	500
バスタード		14	160	800
グレートソード		16	190	1500
ファングソード		17	205	3000
ダマスカス		18	220	4000



### おの 斧

名	まえ前	PT	きんりよく 筋力レベル	かか 価格(GP)
アックス		11	115	500
てつのおの		19	230	5000
トマホーク		22	290	9000
スチールアックス		24	315	13000
バトルアックス		26	350	18000
ダブルアックス		29	400	24000
メガアックス		33	470	28000

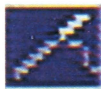

### やり 槍

名	まえ前	PT	きんりよく 筋力レベル	かか 価格(GP)
スピア		10	100	130
カーボンスピア		13	145	700
アイアンスピア		15	175	1200
カーマインスピア		19	240	7000
ウイングスピア		21	270	8000
ヴェノスピア		25	335	16000
ウインドスピア		27	390	22000



## つえ 杖

名前	まえ前	PT	きんりよく 筋力レベル	かか 価格(GP)
つえ		9	10	70
スタッフ		13	145	1000
オークロッド		15	175	2000
メイス		17	200	4000



## つめ 爪

名前	まえ前	PT	きんりよく 筋力レベル	かか 価格(GP)
つめ		9	10	120
アイアークロウ		11	125	500
タイガークロウ		14	160	1200
ドラゴークロウ		15	180	2000



## ゆみ 弓

名前	まえ前	PT	きんりよく 筋力レベル	かか 価格(GP)
ゆみ		10	100	200
ロングボウ		13	140	800
フィヨルド		16	195	5000
ダンシングボウ		21	280	18000

## ぼうぐ 防具



あたま  
「頭」に装  
び  
備するもの

名前	まえ前	PT	しんぱつりよく 瞬発力LV	かか 価格(GP)
キャップ		9	50	150
アイアンヘルム		9	120	400
スターリング		9	130	800
シルバーヘルム		10	160	1000
サークレット		10	170	3500
モリブテンヘルム		11	190	4000
ダイヤテム		11	220	8000



からだ  
「体」に装  
び  
備するもの

な 名	まえ 前	PT	しゅんぱつりょく 瞬発力LV	か かく 価格(GP)
たびじたく		9	40	100
いしわたのふく		9	80	300
マント		10	110	800
エアローブ		10	180	2400
レザーメイル		11	200	3100
ハードレザー		9	230	3500
エーテルメイル		10	240	4200
フェザーメイル		11	260	4800
チェーンメイル		11	270	5500



うで  
「腕」に装  
び  
備するもの

な 名	まえ 前	PT	しゅんぱつりょく 瞬発力LV	か かく 価格(GP)
レザーグローブ		9	40	300
てぶくろ		9	80	500
シャインブレス		9	110	800
リング		10	120	1200



あし  
「足」に装  
び  
備するもの

な 名	まえ 前	PT	しゅんぱつりょく 瞬発力LV	か かく 価格(GP)
サンダル		9	30	100
ブーツ		9	70	200
レザーブーツ		9	90	350
アイアンブーツ		10	100	500

## とくしゅ 特殊アイテム

しま ち ず  
「島の地図」や、特定のイベントに**ひつよう**必要なアイテムなどを通常つうじょうのアイテムと区別して「特殊アイテム」と呼びます。大抵、お金かねで買って入手にゅうしゅできるものではありません。

## ほうせき 宝石



名前	効果
カーネリアン	眠り攻撃を完全に防御
アメシスト	毒攻撃を完全に防御
マラカイト	マヒ攻撃を完全に防御
ムーンストーン	呪い攻撃を完全に防御

## まも お守り



名前	効果
プリンセス	敵の火系攻撃をHPに変換
マチネー	敵の水系攻撃をHPに変換
オペラ	敵の雷系攻撃をHPに変換
ロープ	敵の地系攻撃をHPに変換

## くすり 薬・その他のアイテム



名前	効果	回復値
ウエル10	最大HPの約10%HPを回復	5
ミル10	最大MPの約10%のMPを回復	50
メティ	毒・マヒ・暗黒・眠りの状態回復	50
クルス	呪い・混乱の状態回復	20
カルシューム	骨折の状態回復	30
サイメダル	ザコ敵との戦闘から確実に逃げ出せる	50
クイックナッツ	使用者の素早さが上がる	30
ネイキイガス	敵の防御力を下げる	100
ボム	爆発で通常ダメージ+火のダメージを与える	300

# まほう 魔法

名前	まえ 前	ゆうこう 有効 範囲	しょうひ 消費 MP	ひつよう 必要 知力 LV	こう 効	か 果	かかく 価格
フレイ		たんたい 単体	40	15	ほのお てきたんたい こうげき 炎で敵単体を攻撃		500
ブレイザー		ぜんたい 全体	110	180	ほのお てきぜんたい こうげき 炎で敵全体を攻撃		4000
フリス		たんたい 単体	40	15	れい き てきたんたい こうげき 冷気で敵単体を攻撃		500
ブリザード		ぜんたい 全体	110	185	れい き てきぜんたい こうげき 冷気で敵全体を攻撃		4000
ヴォルト		たんたい 単体	40	15	かみなり てきたんたい こうげき 雷で敵単体を攻撃		650
ロア		ぜんたい 全体	110	195	かみなり てきぜんたい こうげき 雷で敵全体を攻撃		5000
マティ		たんたい 単体	40	30	だいち ちから てきたんたい こうげき 大地の力で敵単体を攻撃		950
サンズ		ぜんたい 全体	110	200	だいち ちから てきぜんたい こうげき 大地の力で敵全体を攻撃		950
ゲイル		たんたい 単体	40	60	かぜ ちから てきたんたい こうげき 風で敵単体を攻撃		950
ハリク		ぜんたい 全体	110	180	かぜ ちから てきぜんたい こうげき 風で敵全体を攻撃		4000
ドラウズ		たんたい 単体	20	120	あいて ねむ 相手を眠らせる		2500
スペクト		たんたい 単体	30	145	あいて こんらん 相手を混乱させる		2800
ダクネ		たんたい 単体	30	160	めいちゅうりつ かいりりつ き 命中率と回避率を下げる		3000
ネイキイ		たんたい 単体	20	80	あいて ぼうぎょりょく き 相手の防御力を下げる		400
スネイル		たんたい 単体	25	90	あいて すばや き 相手の素早さを下げる		500
スペリオ		たんたい 単体	40	150	あいて のろ 相手に呪いをかける		3000
ヴェノム		たんたい 単体	120	120	たいしゅう ぶくそ あ 対象に毒素を浴びせる		1500
ナム		たんたい 単体	200	200	たいしゅう 対象をマヒさせる		6000
アピリト		たんたい 単体	10	20	たいしゅう さい だい げん ざい 対象の最大HPと現在 HPを表示		300

# とくしゅぎのう 特殊技能

名前	有効範囲	消費HP	戦闘能力LV	効果	価格
からたけわり	単体	50	100	ダメージ+骨折	600
ラッシュ	単体	60	120	殴りまくる	1000
はなび	単体	70	130	ダメージ+火の追加ダメージ	1200
いちもんじ	全体	110	220	敵全体にダメージ	6000
パワーラッシュ	全体	200	400	敵全体にダメージ	14000
ちぎってはなげ	全体	150	250	敵全体にダメージ	8000
いちもうだじん	全体	150	170	敵全体にダメージ	3500
おうえん	全体	400	350	味方の攻撃力を上げる	24000
スチール	単体	10	100	防御力を下げる	300
ヴェノボール	単体	40	160	毒素を浴びせる	1500
おまじない	単体	30	130	呪いをかける	1000
あしばらい	単体	50	180	動きを止める	3000
くちぶえ	全体	170	300	敵全体を混乱させる	13000
めつぶし	単体	30	170	攻撃命中率、攻撃回避率を下げる	2000
こもりうた	全体	150	250	敵全体を眠らせる	8000
おおいばり	自分	10	170	敵の攻撃を自分に集中させる	3000

\*ここで紹介したアイテム、魔法、特殊技能はほんの一部です。

# プレイガイド

■イベントの中には、発生する日にちや期間が決まっているものがあります。その種のイベントの情報を得たら、宿屋の利用や、全体マップの移動による日にちの経過に注意しましょう。

■攻撃魔法や敵キャラクターの中には、「火」「氷」「雷」「地」「風」のいずれかの性質を持っているものがあります。これらの性質の相互関係を知ることによって、戦闘を有利に進めることができます。

また、武器の中にはいずれかの性質の追加ダメージを与えられるもの、防具にはいずれかの性質によるダメージを軽減するものがあります。性能の確認を忘れずに。

■ゲームを進めていると、いきなり難易度の高いシナリオ（マップ）に入り、そのシナリオ（マップ）から脱出できない場合もでてきます。こんな時のために3つある



ルンナ  
「なになに……  
ミス・マードック・コンデスト  
は、5月10日です。」



受付嬢  
「プレートをお金に変えますか？」

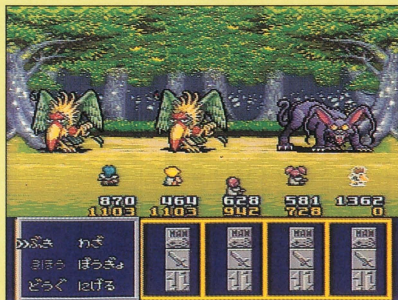

ゲームデータセーブ箇所を有効に利用してください。たとえば3つのセーブ箇所順番にセーブしていくと、脱出できない場合も安心です。

ゲームの内容について、電話でのお問い合わせには、一切お答えできませんので、ご了承ください。なお、ゲームのヒントはファミコン専門誌をご覧ください。

## おことわり

商品の企画、生産には万全の注意をはらっておりますが、ゲーム内容が非常に複雑なために、プログラム上、予期できない不都合が発見される場合が考えられます。万一、誤動作などを起こすような場合がございますら、弊社まで御一報ください。

## お父さま、お母さま方へ（必ずお読みください）

このたびはザムス製品をお買い上げいただき、まことにありがとうございます。品質管理には万全を期しておりますが、万一お気付の点がございましたら、バンダイグループお客さま相談センターまでお問い合わせください。なお、お問い合わせの際には、住所・氏名（保護者）・電話番号と、お子さまのお名前・お年も必ずお知らせください。

## ●バンダイグループお客さま相談センター

東京都台東区駒形2-5-5

☎111-81

☎03-3847-6666

電話受付時間 月～金曜日（除く祝日）10～16時

※電話番号はよく確かめて、おまちがえのないようご注意ください。

FOR SALE and USE IN JAPAN ONLY

本品の輸出、使用営業及び賃貸を禁じます。

# ZAMUSE

製作・発売元 株式会社 ザムス  
販売元 株式会社 バンプレスト

東京都台東区駒形1-4-14 ☎111

バンダイ第3ビル

ザムスはバンプレストグループの一社です。